LEGAMBIENTE
MONZA
Circolo Alexander Langer

VERBALE DI ASSEMBLEA DEI SOCI 2024

L'anno 2024 il giorno 14 del mese di febbraio alle ore 21 si è riunita a Monza, in via Cederna 19, l'Assemblea ordinaria dei soci e delle socie dell'Associazione.

Maddalena Viola assume la presidenza dell'assemblea e, dopo averne verificato la regolarità, secondo le norme previste dallo statuto, nomina segretario e relatore del presente verbale la sig.ra Patrizia Frasca e invita i presenti a discutere e deliberare sul seguente Ordine del Giorno:

1 - Relazione della Presidente

2 - Approvazione rendiconto esercizio 2023

3 - Approvazione preventivo esercizio 2024

4 - Presentazione candidati presidente

5 - Interventi dei soci

6 - Rinnovo cariche sociali (presidente, vicepresidente, tesoriere, direttivo)

7 - Varie ed eventuali

Presenti: Maddalena Viola, Laura Brambilla, Piera Micheletti, Giorgio Majoli, Angela Faggio, Angelo Ammoni, Patrizia Frasca, Raffaella Vigna, Marta Capuzzi, Anna Da Re, Maria Vittoria Veronelli, Chiara Morena, Adriana Sessa, Matteo Prestini, Sergio Bassanini; Loredana Coniglio, Federico Crippa, Claudio Veronesi.

1. **Relazione del presidente** (allegata)

Si allegano anche l'elenco delle iniziative effettuate nell'anno 2023, la relazione sulla Gestione dell'Oasi di piazza Castello, e la relazione sulle attività del Bando Volontariato 2022.

Maddalena Viola ringrazia tutte le socie e soci (63 in totale), comunica la fine del suo mandato, ringraziando il direttivo uscente, i volontari, i soci, con un grazie particolare ad Angelo Ammoni e augura buon lavoro e buon divertimento.

2. Viene presentato **il rendiconto dell'esercizio 2023** (allegato), **che viene approvato dall'assemblea all'unanimità**

3. Viene presentato il **preventivo 2024** (allegato) **che viene approvato dall'assemblea all'unanimità**

4. Maddalena presenta **la candidata presidente Anna Da Re.**

Anna ringrazia Maddalena per l'attività svolta insieme e per la situazione del circolo che prende in carico, ed elenca quelli che saranno i punti sui quali intende lavorare. (allegato)

5. Interventi dei soci

Nessun commento

6. Rinnovo cariche sociali (presidente, vicepresidente, tesoriere, direttivo)

Anna Da Re viene nominata presidente all'unanimità

Anna Da Re nomina vicepresidente *Sergio Bassanini*

Anna Da Re nomina Tesoriere *Maria Vittoria Veronelli*

Altri componenti del direttivo: *Federico Crippa, Chiara Morena, Giorgio Majoli, Angela Faggio, Patrizia Frasca, Raffaella Vigna* (oasi).

Invitati permanenti: Laura Brambilla e Angelo Ammoni

Alle ore 22,45 non essendoci altri interventi, la seduta viene tolta.

Monza, 14 febbraio 2024

Il Presidente

Maddalena Viola

Il segretario

Patrizia Frasca

Circolo Legambiente Alexander Langer Monza
Via Correggio Allegri 59 – 20900 Monza (MB)
Codice fiscale 94576410156
monza@legambiente.org
legambiente.monza@pec.it
sito: monza.legambiente.org

Assemblea Soci Annuale – febbraio 2024

Relazione del Presidente

Il 2023 è stato nuovamente un anno ricco di iniziative, realizzate per lo più seguendo le previsioni che avevamo presentato nella Assemblea dello scorso anno, ma anche con qualche idea in più, nata nel corso dell'anno.

Cito qui le più importanti. Lascio in allegato anche il calendario che abbiamo adottato per condividere la programmazione delle attività.

Attività all'Oasi: v. report allegato

Attività con le scuole: in continuità con quanto fatto nel 2022 e sempre grazie al coinvolgimento offertoci dal CSV, abbiamo partecipato al bando della Regione Lombardia 2022 con il progetto "Patti educativi di Comunità – id=3630704", che ci ha permesso di continuare le attività con le scuole. Grazie all'esperienza dell'anno precedente, abbiamo potuto arricchire l'offerta dei nostri contenuti, soprattutto per quanto riguarda le attività svolte all'Oasi. V. report allegato per il Bando finanziato dalla Regione Lombardia 2022

Attività con Martina Francesca (La prossima cultura): abbiamo organizzato 3 incontri serali con tutti i volontari attivi per immaginare il futuro del circolo, per facilitare e rafforzare la conoscenza fra i volontari, per alimentare lo spirito di gruppo e per progettare nuove iniziative.

Progetto di depaving: questo è un progetto nato proprio durante le serate con Martina, è un progetto molto ambizioso, ma concreto e fattibile. Durante i mesi scorsi, ha preso forma e ora siamo pronti a presentare il progetto al Comune. Verrà presentato a conclusione di questa assemblea al nuovo direttivo, per ricevere l'approvazione a procedere.

Puliamo il Mondo: abbiamo realizzato varie mattinate di raccolte rifiuti in collaborazione con vari enti del territorio v. report allegato

Pulizie di Primavera con il Comune: il Comune ha ripreso l'iniziativa delle Pulizie di primavera, che era stata sospesa causa Covid. Ci hanno invitato e noi abbiamo aderito con un cantiere in piazza Castello e River Litter all'Oasi

Iniziative varie legate al tema della **Urbanistica**, molte le osservazioni presentate e organizzati vari incontri

Citizen Science: siamo riusciti a realizzare ancora le attività di River litter (fatta all'Oasi durante le Pulizie di Primavera) e di Plastic-Pirates

Cineforum: 1 proiezioni ad ingresso libero al Capitol come conclusione del progetto Monza Green Energy, finanziato dal Comune Monza e 2 nuove proiezioni in collaborazione con Anteo Spazio Cinema per la 7° edizione della nostra rassegna

Festival del Parco: organizzate 2 iniziative, tutte legate all'Oasi. Innovativa quella in cui i volontari hanno letto "L'uomo che piantava gli alberi" accompagnati da improvvisazione sonore, eseguite dai volontari.

Incontri online con CCR: Abbiamo organizzato assieme al CCR 4 incontri online sul tema di "L'ABITARE E LE SUE PROSPETTIVE FUTURE" per la 12° edizione di Uomo dove vai? e nell'ultimo abbiamo presentato la situazione di Monza, prendendo anche spunto da Ecosistema Urbano 2023

Camminaforeste Urbane abbiamo replicato la biciclettata nei boschetti cittadini, guidata da Tina Ponzellini

Presenza al mercatino: riusciamo ad essere presenti anche al pomeriggio

Sistemazione del sito: questo è un punto sempre critico: è difficile alimentare il sito in modo costante con i nostri contenuti

Bando Strategia Clima: Legambiente Lombardia ci ha coinvolti nella preparazione del progetto che il Comune di Monza ha presentato per partecipare a un importante Bando finanziato dalla Cariplo. Per ora la nostra partecipazione si è limitata ad assistere alle riunioni. Se verrà vinto in via definitiva (ora è passato alla fase 2), il nostro Circolo sarà

chiamato più avanti per organizzare delle iniziative, anche nelle scuole, di informazioni e comunicazione. E' emerso un punto critico, perché nel progetto è citato anche l'avvio del procedimento di revisione PGT.

Tutte queste attività sono state rese possibili dalla presenza di un gruppo numeroso e variegato di volontari e hanno permesso di raggiungere i 63 soci.

Per quanto riguarda la **sede**, quest'anno è andato un po' meglio grazie alla sede condivisa presso il CC di Cederna e grazie all'acquisto del Box in via Luca della Robbia.

L'acquisto del box è stato importante, perché abbiamo potuto raccogliere lì quasi tutto il nostro materiale, e perché è molto facile andare a prendere e portare l'occorrente per le varie iniziative.

Ciononostante, sarebbe comunque bello trovare una sede "tradizionale", dove poter svolgere anche altre attività. Da tenere presente però che una sede tutta a diposizione del Circolo, richiederebbe un impegno notevole per la presenza.

E per finire, questo è stato l'anno in cui finalmente abbiamo chiuso l'annosa vicenda del pagamento del Contributo Unificato, la nostra spada di Damocle. Nel bilancio vedremo poi i dettagli economici.

Previsioni per il 2024?

Visto che il mio mandato di presidente si conclude oggi, le previsioni del 2024 le lascio a chi mi succederà.

Conclusioni

Se guardo indietro a 4 anni fa, vedo che il circolo è riuscito a fare tanta strada; mi spiace solamente che ancora non abbiamo una sede "vera e propria" e che avrei voluto dare un po' più di sostegno nelle attività legate all'Urbanistica.

Ringrazio in modo particolare tutti i membri e invitati permanenti del direttivo che mi hanno sostenuto in questi anni, è stato un bellissimo viaggio, senza di voi non avremmo mai potuto fare tutto quello che abbiamo costruito assieme: GRAZIE!

Grazie anche di cuore a tutto il gruppo dei volontari che ha reso possibile tutto questo con il loro entusiasmo e la loro dedizione!

Lasciatemi fare un ringraziamento particolare: GRAZIE ad Angelo Ammoni, che dopo più di 20 anni lascia la carica di membro del direttivo!

A Trieste avrò una grande nostalgia di questi anni passati assieme: un caro abbraccio a tutto il circolo!

Buon lavoro e soprattutto buon divertimento!

14 febbraio 2024 - Maddalena Viola

Maddalena Viola

Fatte 2023

Gennaio

20 gennaio venerdì dalle 18 alle 20: presenza in sede Cederna
21 gennaio sabato mattina: prima manutenzione del verde sulla sponda sinistra dell'Oasi
22 gennaio domenica: mercatino
25 gennaio mercoledì - 8-10: scuola Frisi prof. Malberti per presentazione attività Legambiente (Lilli) (nazionale, leggi, dossier, cosa si fa a Monza)
27 gennaio venerdì dalle 18 alle 20: presenza in sede Cederna

Febbraio

2 febbraio. Giornata delle zone umide
4 febbraio: posizionamento campionatore NO2
4 febbraio sabato mattina: attività di pulizie all'Oasi in occasione della Giornata delle Zone Umide
8 febbraio mercoledì: direttivo ore 21 - sede Cederna
9 febbraio giovedì 8-14: Zucchi - Patti educativi di comunità
10 febbraio venerdì 8-14: Zucchi - Patti educativi di comunità
15 febbraio mercoeldì 20.45 - Buon Pastore - Centro Civico via Bellini
16 febbraio giovedì - 18.30 M'illumino di meno con Monza in bici - TUTTI
16 febbraio giovedì 8.30-12.30 + 14.30-16.30: Munari - Patti educativi di comunità
17 febbraio venerdì 11.50-14: Zucchi - Patti educativi di comunità
18 febbraio sabato 8.30: manutenzione sponda sinistra OAsi
18 febbraio sabato 14.30-18.30: direttivo regionale
26 febbraio domenica: mercatino - TUTTI
27 febbraio lunedì: Hensemberger - sessione plenaria
28 febbraio 17.30-18.30: Anteo per Festival Parco (Lilli e Anna)

Marzo

1 marzo sera: primo incontro con Martina
~~3 marzo venerdì mattina - sciopero FFF~~
5 marzo domenica: prima visita 2023 OASI (Maria Vittoria Sergio e Madda)
6 marzo lunedì mattina: prima uscita x PCTO Hensemberger (Madda e Lilli)
8 marzo sera: secondo incontro con Martina
13 marzo mattina: seconda uscita x PCTO Hensemberger (Madda e Lilli)
14 marzo mattina: oasi con prof. Peraboni
16 marzo pomeriggio: intervento agli eventi sostenibli con csv
18 marzo 9-13: manutenzione sponda sinistra oasi
20 marzo mattina: oasi con prof. Lofrano
21 marzo - scuola Puecher con Letizia (Madda)
22 marzo - mercoledì - ore 21: cineforum per la Giornata Mondiale dell'Acqua - UTAMA (durata 1.30) al Capitol con Bando Monza Green Energy
26 marzo - domenica : mercatino (Raffaella, Piera, Maddalena, Maria Vittoria)
29 marzo mercoledì ore 21 - Assemblea soci
31 marzo venerdì 8-11 - Nanni Valentini

Aprile

3 aprile - lunedì 14: oasi con Monica
4 aprile martedì 8-13 - Nanni Valentini plogging
5 aprile 21-23 sede: incontro con i volontari
6 aprile mercoledì: taglio erba oasi con Danilo
13 aprile giovedì ore 21 - cineforum al Capitol
15 aprile sabato 9.30-13 - Pulizie Primavera con il Comune (Germano, Lilli, Piera, Marta, Raffaella, Patrizia, Micol, Davide) - Chiara e Anna a Primalpe
17 aprile lunedì 8-11 - Nanni Valentini senza Davide forse con Claudio
18 aprile martedì - San Rocco - Incontro su M5 (Giorgio)
19 aprile - 9-12 : scuola primaria A. Volta:presentazione associazione a tutte le classi (20 min ciascuna)
19 aprile mercoledì 21-23: direttivo in sede Cederna
22 aprile sabato dalle 9 alle 13: manutenzione Oasi

22 aprile ore 14.30: direttivo regionale
23 aprile domenica mercatino: Raffaella, Piera, Maddalena, (Lilli assente), MariaVittoria
26 aprile Hensemberger: incontro preliminare PCTO ACQUE
28 aprile con Liceo Zucchi: solo Maddalena + Tina
28 aprile ore 16.30: Roberto Stucchi - Fotografo Carnate: organizzare una proiezione di foto con Luca Fantoni

Maggio

2 maggio martedì ore 11-13 - Oasi Liceo Zucchi con Davide con Chiara
3 maggio mercoledì ore 21 in sede: incontro mensile con volontari
4 maggio giovedì ore 16-17: visita Oasi da parte di CCR (Nicola)
4 maggio giovedì ore 21 - cineforum al Capitol
6 maggio sabato pomeriggio ore 14.30: sponda sinistra con Germano - no Chiara, forse MariaVittoria, Piera sì, Raffaella dovrebbe esserci
7 maggio domenica ore 10: visita guidata Oasi (Guida: Federico)
8 maggio lunedì ore 11 : Monica
13 maggio: Rotaract pulizie all'Oasi - Raffaella, Piera non ci sono; Maria Vittoria c'è; Lilli prob. c'è; Germano no;
20 maggio sabato ore 8.15-10.15: Nanni Valentini con Chiara : rinviato a data da destinarsi
21 maggio domenica ore 15 - Apincittà Oasi con Mattia Capello - ci sono: Chiara, Micol, Marta, Raffaella x2
23 maggio martedì ore 9 - Oasi con Sciffo - Nanni Valentini ; con Davide; Anna e Chiara OK
24 maggio mercoledì ore 21: direttivo
27 maggio sabato mattina: manutenzione isolotto
27 maggio sabato 14.30-19: assemblea Direttivo Regionale
28 maggio domenica mercatino: Raffaella c'è

Giugno

2 giugno ore 9: smontaggo scaffali x box con Germano, Patrizia
4 giugno domenica ore 10.30: visita guidata oasi - Guida: Alessandro
martedì 6 giugno ore 9.30- La Roche al Villoresi - Raffaella, Patrizia e Laura Br. , Chiara
martedì 6 giugno ore 10 - incontro finale con Hensemberger Davide e Lilli
mercoledì 7 giugno ore 21 in sede: incontro mensile con volontari + prima sessione Esercizi armonia
giovedì 8 giugno - ore 18 da Anna - Val Masino
mercoledì 14 giugno: mattinata all'oasi con Hensemberger e Davide - CHIUSURA BANDO
sabato 17 : manutenzione ordinaria all'Oasi
sabato 24: decespugliare
domenica 25 : mercatino
mercoledì 28 giugno ore 9.30: incontro all'Oasi con Ornitologo (Marta)

Luglio

1 luglio sabato: cicloescursione al GruBria con MonzainBici - Marta e Piera
domenica 9 luglio ore 10: big Jump all'Oasi (Marta organizza)
15 luglio: manutenzione
29 luglio: manutenzione dopo tornado

Agosto

2 agosto: manutenzione dopo tornado
~~domenica 27 mercatino: sospeso per pioggia~~
lunedì 28 agosto: call con comitati

Settembre

sabato 2 settembre: manutenzione Oasi
sabato 2 settembre ore 18 - Saveria per Giretto
domenica 3 settembre: visita guidata all'Oasi
mercoledì 6 settembre: direttivo
sabato 9 settembre ore 16 prova all'Oasi
mercoledì 13 settembre ore 9-13: volontariato aziendale ai Boschetti Reali
mercoledì 13 settembre ore 21: sede via Cederna. prova generale

sabato 16: ore 10.30 passaggiata dal Parco all'Oasi con Santambrogio (Festival del parco)
sabato 16 ottobre: ore 16: Esercizi armonia all'Oasi
domenica 17 settembre ore 17.30: Festival del PArco evento di MonzaINBici con psicologo
mercoledì 20 settembre 7-9: GIRETTO con Comune e MonzainBici - Raffaella, Lilli e Patrizia
mercoledì 20 settembre ore 12: visita Oasi con scuola Confalonieri
mercoeldì 20 settembre ore 21 in sede: riunione di tutti i volontari
~~venerdì 22 settembre: GLS volontariato aziendale all'Oasi con i bambini (Raffaella, Tina, Patrizia, Anna e MariaVittoria)~~
domenica 24 mercatino: Raffaella, Maria Vittoria, Piera, Lilli e Giovanna
giovedì 28 settembre ore 21 online: preparazione congresso regionale
venerdì 29 settembre da Sergio per video performance sonora
sabato 30 settembre : Puliamo il mondo Canale Villoresi fra via Cavallotti e via Solferino (Sergio, Lilli, Anna, Chiara, Gabriella, Fabiano)

Ottobre

domenica 1 ottobre: visita guidata all'Oasi
martedì 3 ottobre: incontro con tesoriere
mercoledì 4 ottobre: direttivo in sede
giovedì 5 ottobre ore 10: biblioteca ragazzi
giovedì 5 ottobre: scrivere newsletter per ottobre (CCR + 12 Assemblea Pubblica + 21 PIM)
martedì 10 ottobre ore 9.30: incontro in Comune x depaving
martedì 10 ottobre ore 20.30: direttivo Legambiente Lombardia
mercoledì 11 ottobre ore 21: ccr
giovedì 12 ottobre - 11-13 : tedeschi solo OAsi + 14.30 Liceo Zucchi Oasi + plogging
giovedì 12 ottobre -20-23: assemblea pubblica a san rocco x urbanistica
venerdì 13 ottobre -11-13: liceo Zucchi Oasi + plogging
sabato 14 ottobre: manutezione Oasi (Sergio, Chiara e Marco, Gabriella, Germano (?), Mauro, Alessandro, Anna (?) , Matteo Prestini, Lilli-caffè)
lunedì 16 ottobre ore 10.30: Monica - Policlinico Milano - ATS Milano settimana salute mentale (Lilli disponibile)
mercoledì 18 ottobre ore 21: ccr
sabato 21 ottobre PIM con il COMUNE in via del Molino
sabato 21 ore 15.30 : visita Oasi con Banca del Tempo
domenica 22 ottobre: mercatino
mercoledì 25 ottobre ore 9 - Ecoforum Parchi - Milano
mercoledì 25 ottobre ore 21: ccr
venerdì 27 ottobre ore 17.30: sede con Matteo Prestini
sabato 28 ottobre: manutenzione Oasi con Matteo e Tina
sabato 28 ottobre: Bussero per i giovani
domenica 29 ottobre_congresso regionale

Novembre

domenica 5 novembre 9.30-18.00: in piazza per Festival Sostenibilità
~~domenica 5 novembre ore 10: visita guidata all'Oasi~~
mercoledì 8 novembre ore 21: ccr su Ecosistema Urbano
~~18 novembre : Biblioteca ragazzi "contro lo spreco" con Laura Brambilla~~
21 novembre: incontro online x Grubria con Legambiente Seregno
22 novembre ore 9.30: plastic pirates
22 novembre: Festival sostenibilità in Villa Reale
23 novembre: incontro con Comitati e Sindaco-Lamperti (escluso dal calendario)
23 novembre ore 20.45: presentazione Circolo a Cederna
sabato 25 novembre ore 15.30 via Ghilini angolo via Timavo: Festa dell'albero con Comune Monza, Centro islamico, Elianto e VOICEPLANt
domenica 26 novembre: mercatino
domenica 26 novembre ore 9.30: Camminaforeste

Dicembre

giovedì 14 dicembre ore 19: brindisi da Jonas (per i soci/volontari)
sabato 16 dicembre 10-12: raccolta mozziconi
sabato 16 dicembre 15-17 ? : laboratorio

Sabato 16 dicembre ore 21 ? : proiezione "La donna elettrica"
domenica 17 dicembre: festa SanFruttuoso
domenica 17 dicembre: mercatino

Progetto: Patti educativi di Comunità

Finanziato dal bando "Terzo settore 2022 – Regione Lombardia"

ID= 3630704

Resoconto attività Legambiente

Le attività svolte da Legambiente nell'ambito del Progetto "Patti educativi di comunità" finanziato dal bando Regione Lombardia 2022 – ID=3630704 hanno visto il coinvolgimento di parecchie scuole di Monza su tutte e tre le azioni previste:

4.1 – Generatori di sostenibilità

5.1 – Educazione civica all'Oasi di Piazza Castello

6.1 – Puliamo il mondo

4.1 - Generatori di sostenibilità

Nelle scuole primarie Puecher e Munari e nella scuola secondaria di primo grado Zucchi si sono affrontati i temi relativi ai comportamenti sostenibili, con particolare approfondimento sui concetti di economia circolare e di rifiuto, sul principio delle 4 R e sulla raccolta differenziata.

Dopo una introduzione teorica, si è passati ad un momento pratico con un laboratorio che ha coinvolto tutti gli studenti, con l'obiettivo di sensibilizzarli soprattutto sulla qualità della raccolta differenziata. Si sono portati in classe numerosi oggetti di uso quotidiano nelle nostre case, che diventano poi rifiuti da smaltire. Ciascuno studente è stato invitato a riconoscere la tipologia di rifiuto e indicare la categoria di conferimento nella raccolta differenziata del proprio Comune, mediante la lettura della etichetta ambientale e l'uso dell'applicazione Junker.

Primaria Puecher: definizione di rifiuto

Primaria Munari: il principio delle 4R

Media Zucchi: etichetta ambientale

Nel liceo artistico Nanni Valentini, il discorso è stato più approfondito ed è stato seguito da una attività pratica di plogging (v. paragrafo 6.1)

Circolo Legambiente Alexander Langer Monza
Via Correggio Allegri 59 – 20900 Monza (MB)
Email: monza@legambiente.org
Cf 94576410156

5.1 – Educazione civica all'Oasi di Piazza Castello

L'oasi di piazza Castello gestita dai volontari del Circolo Legambiente è stato teatro di numerose attività.

Infatti, nelle mattinate dedicate all'Oasi, non solo abbiamo illustrato le peculiarità dell'area, sia in termini storici e idraulici sia in termini ambientali e naturalistici, ma anche abbiamo coinvolto i ragazzi in attività concrete.

Attività di riconoscimento degli alberi: dopo una introduzione teorica svolta dal nostro esperto naturalista, abbiamo consegnato agli studenti alcune schede, seguendo le quali i ragazzi sono stati invitati a guardare la natura con più attenzione, soffermandosi sulle specificità di ciascun albero, in relazione alla biodiversità del luogo. Hanno così potuto riconoscere le diverse forme delle foglie, del colore e della forma della corteccia, delle caratteristiche dei rami e del tronco, etc.

Attività riconoscimento piante all'Oasi di piazza Castello

Attività di analisi dell'acqua del Lambro all'Oasi di piazza Castello: è stata raccolta l'acqua del Lambro con un secchio e successivamente sono stati fatti dei prelievi misurati in modo da condurre delle analisi chimiche sul posto, grazie ai kit messi a disposizione dal Circolo. E' stata l'occasione sia di fare un'esperienza pratica seguendo una metodologia, seppur semplice, ma rigorosa sia di ragionare sulla qualità del fiume che attraversa la nostra città.

Attività di misurazione indice IBE: questa attività è stata molto interessante per i ragazzi, che a turno, calzando gli stivali messi a disposizione dal Circolo, si sono immersi nelle acque del Lambro e con la retina, dopo aver smosso il fondo, hanno raccolto la parte di materiale vario che così veniva sollevata. Successivamente questo materiale eterogeno è stato svuotato con altra acqua del Lambro in una bacinella bianca. Osservando con attenzione il contenuto così prelevato e con l'aiuto delle lenti, si sono individuati i vari macroinverterbrati presenti nel Lambro. Attraverso la tabella di riferimento, si è determinato che mediamente la classe di qualità dell'acqua del Lambro all'Oasi corrisponde alla Classe III, indicante un "ambiente inquinato o comunque alterato".

Attività di misurazione indice IFF: per valutare l'indice IFF di una certa area naturale, è sufficiente osservare con grande attenzione i vari aspetti e i vari particolari dell'area stessa, soffermandosi sulle varie caratteristiche naturali. Anche questa è una attività semplice, facilmente realizzabile ma di grande valore educativo, perché invoglia i ragazzi ad immergersi concretamente nell'ambiente che li circonda e toccare con mano la realtà del territorio in cui vivono. In questo caso, il valore di IFF è stato mediamente compreso fra 181 e 250, rappresentando così un giudizio di funzionalità "buono-mediocre".

Attività di conoscenza del territorio (Viaggio sul Lambro): una classe dell'Hensemberger ci ha proposto di ampliare lo sguardo su altri punti del territorio, oltre a quello centrale dell'Oasi. Così, assieme al naturalista, abbiamo trascorso una mattinata visitando, oltre all'Oasi, il punto di snodo fra Lambro e Lambretto e il punto di incrocio fra il Lambro e il canale Villoresi (il pont del Negher). I ragazzi sono stati invitati a realizzare dei filmati, utilizzando le informazioni ascoltate durante le spiegazioni e le fotografie scattate durante la mattinata. I filmati così prodotti sono stati agganciati ad una mappa "privata" derivata da google maps e personalizzata dai ragazzi, in cui questi filmati sono disponibili con un semplice click. Questo il link della mappa:

Viaggio sul Lambro - Google Maps

Come risultato finale, abbiamo proposto al Comune di posizionare nei 3 punti una targhetta con il QRCode del filmato. Siamo in attesa della riposta del Comune, che si era mostrato interessato.

Via Aliprandi

Oasi piazza Castello

Lambro-Villoresi

Attività di analisi dell'acqua del Lambro in laboratorio Hensemberger – (PCTO: Salute del Lambro, benessere di una comunità): un'altra insegnante dell'Hensemberger ci ha proposto di fare un PCTO con due terze, per consentire ai ragazzi di analizzare alcuni parametri chimici dell'acqua del Lambro in modo più approfondito, sfruttando le potenzialità date dal laboratorio interno alla scuola. L'obiettivo è stato quello di simulare la realizzazione di un progetto vero e proprio, richiesto da un committente esterno, in modo da insegnare ai ragazzi a svolgere con precisione e correttezza un compito nel rispetto dei requisiti e dei tempi concordati con il Cliente e allo stesso tempo sviluppando le varie competenze trasversali, richieste da questi tipi di percorsi. Sono stati identificati due punti di campionatura (Via Aliprandi e via Mentana), dove gli studenti hanno prelevato l'acqua del Lambro. I campioni sono stati portati nel laboratorio della scuola, dove sotto l'attenta supervisione dei docenti, i ragazzi hanno valutato con metodologie appropriate il contenuto di alcuni elementi. Il progetto è stato poi presentato in plenaria alla presenza della dirigente dell'istituto e dell'assessora all'ambiente del Comune di Monza, Giada Turato.

Il risultato si trova nel documento pubblicato nel nostro sito:

Salute del Lambro, benessere di una comunità (legambiente.org)

Via Aliprandi

Via Mentana

Oasi di piazza Castello: indice IBE

Circolo Legambiente Alexander Langer Monza
Via Correggio Allegri 59 – 20900 Monza (MB)
Email: monza@legambiente.org
Cf 94576410156

Attività di riconoscimento piante, analisi acque e valutazione indice IBE – (PON: ANALISI ACQUE DEL LAMBRO E LA COMUNICAZIONE SCIENTIFICA) : ci è stata richiesta anche un'altra mattinata "riepilogativa" da svolgere a scuola terminata, con un gruppo di 30 ragazzi provenienti da diverse classi: abbiamo ospitato gli studenti all'Oasi di piazza Castello e li abbiamo coinvolti nelle attività di cui sopra.

6.1 – Puliamo il Mondo

La sensibilizzazione alla cura del territorio e dell'ambiente che ci circonda, passa soprattutto attraverso azione concrete. Partendo proprio da questo presupposto, abbiamo proposto alle scuole, nell'ambito delle ore dedicate all'educazione civica, le attività di plogging.

Dopo una spiegazione teorica, abbiamo accompagnato gli studenti delle varie classi delle superiori a raccogliere i rifiuti abbandonati, in particolar modo i mozziconi, lungo le strade che normalmente percorrono per recarsi a scuola, oppure lungo il tragitto cittadino che partendo dalla scuola raggiunge l'Oasi di piazza Castello. Un'attenzione particolare è stata data all'area antistante all'ingresso della scuola stessa.

E' stato positivo notare che dopo uno smarrimento iniziale, i ragazzi si sono dedicati a questa attività insolita con grande entusiasmo, raccogliendo in breve tempo numerose bottiglie di mozziconi, oltre a vari sacchi di rifiuti vari (cartacce, bottiglie di vetro e di plastica, fazzoletti, etc)

Introduzione teorica al Nanni Valentini

Plogging nei pressi della Nanni Valentini

Mozziconi raccolti in un'ora di plogging

La volontaria Marta con i sacchi di rifiuti raccolti dagli studenti

Alcune foto con gli studenti del liceo Zucchi:

Risultato del plogging in piazza Castello – liceo Zucchi

Conclusioni

Gli studenti hanno dimostrato interesse per le varie attività proposte, soprattutto per quelle che li hanno coinvolti direttamente: plogging, riconoscimento degli alberi, calcolo indici IBE e valutazione IFF, individuazione categoria raccolta differenziata. Anche le insegnanti hanno apprezzato le attività proposte, riconoscendone le validità dal punto di vista educativo.

Da sottolineare l'impegno con cui gli studenti hanno affrontato il PCTO-Salute del Lambro, benessere di una comunità.

Di seguito una tabella riepilogativa delle 30 classi coinvolte per un totale di 664 studenti:

Azione	Descrizione attività	Scuola	n. studenti	n.ore/attività	n.classi	Data	docente	Classi
5.1 e 6.1	Attività all'Oasi + plogging	Liceo Zucchi	28	3	1	11/10/2022	Roberta De Caro	IV° ginnasio
4.1	Incontri sulla sostenibilità	Nanni Valentini	23	1	1	17/11/2022	Andrea Sciffo	3G
5.1 e 6.1	Attività all'Oasi + plogging	Liceo Zucchi	18	3	1	23/11/2022	Roberta De Caro	V° ginnasio
5.1	Viaggio lungo il Lambro	Hensemberger	20	8	1	nov-dic 2022	Roberta Sofi	3AL
4.1	Incontri sulla sostenibilità	Media Zucchi	63	6	3	09/02/2023	Alessandra Fossati	1A+1C+1G
4.1	Incontri sulla sostenibilità	Media Zucchi	61	6	3	10/02/2023	Alessandra Fossati	1B+1E+1F
4.1	Incontri sulla sostenibilità	Munari	53	6	3	16/02/2023	Valeria Cinerini	2A+2B+2C
4.1	Incontri sulla sostenibilità	Media Zucchi	21	2	1	17/02/2023	Alessandra Fossati	1D
5.1	Attività all'Oasi - IFF+IBE+Limeco	Hensemberger	23	5	1	14/03/2023	Cristina Ferrario	1BL
5.1	Attività all'Oasi - IFF+IBE+Limeco	Hensemberger	16	5	1	20/03/2023	Katia Lofrano	2B1
4.1	Incontri sulla sostenibilità	Puecher	61	6	3	21/03/2023	Colombo+Gala+Desantis	2A+2B+2C
5.1 e 6.1	Attività all'Oasi + plogging	Nanni Valentini	23	3	1	31/03/2023	Mariella Cesati	2F
6.1	Plogging	Nanni Valentini	115	5	4	04/04/2023	Francesca Salamino	2F+2A+1L+1B+2D
5.1 e 6.1	Attività all'Oasi + plogging	Nanni Valentini	22	3	1	17/04/2023	C. Duran	3I
5.1	Attività all'Oasi	Liceo Zucchi	20	2	1	28/04/2023	Roberta De Caro	V° ginnasio
5.1	Attività all'Oasi	Liceo Zucchi	21	2	1	02/05/2023	Roberta De Caro	V° ginnasio
5.1	Attività all'Oasi + plogging	Nanni Valentini	23	3	0	23/05/2023	Andrea Sciffo	3G
5.1	Attività all'Oasi - PON (IFF+IBE+Limeco)	Hensemberger	30	4	1	13/06/2023	Barbara Redigolo	PON
5.1	Attività all'Oasi - PCTO Acque	Hensemberger	46	9	2	feb-giu 2023	Cristina Ferrario	3C1+3C2
	Totale	**6**	**664**	**82**	**30**			

Circolo Legambiente Alexander Langer Monza
Via Correggio Allegri 59 – 20900 Monza (MB)
Email: monza@legambiente.org
Cf 94576410156

Costi sostenuti

Di seguito il dettaglio dei costi:

Voce di spesa	descrizione	importo
spese personale (non volontario, non dipendente)	Davide Borin	1600
spese personale (non volontario, non dipendente)	Letizia Lusetti	180
spese personale (non volontario, non dipendente)	Laura Biscaro	832
spese materiale	CaricaBatteria	243
spese materiale	SecondaBatteria	158
spese materiale	ReagentiChimici	63
spese materiale	Stivali	31
spese materiale	Decespugliatore	365
cofinanziamento spese	Assicurazione	160
cofinanziamento ore volontari (27 ore*16 €/ora)	Capuzzi-Faggio-Morena-Viola	432
Totale		**4064**

e la relativa sintesi:

Voce di spesa	Importo totale	Budget
spese personale (non volontario, non dipendente)	2612	2600
spese materiale	860	747
cofinanziamento spese	160	200
cofinanziamento ore volontari	432	400
Totale complessivo	**4064**	**3947**

Monza, 23 giugno 2023

Maddalena Viola

Circolo Legambiente Alexander Langer Monza
Via Correggio Allegri 59 – 20900 Monza (MB)
Email: monza@legambiente.org
Cf 94576410156

Puliamo il Mondo 2023 – Circolo Legambiente A.Langer di Monza

Nel 2023 il nostro Circolo ha organizzato 2 mattinate PIM, con il contributo del Comune di Monza e parecchie mattinate con le scuole di Brugherio con il contributo del Comune di Brugherio.

Anche quest'anno, abbiamo inserito gli eventi nel portale PIM, e attraverso quel canale abbiamo ricevuto 5 adesioni, con 4 partecipanti effettivi.

30 settembre: ciclabile Villoresi da via Cavallotti a via Solferino

Mattinata di pulizie periodica delle sponde del Villoresi, gestita dal nostro Circolo, ma quest'anno finanziata dal Comune di Monza.

Circa 41 kg di rifiuti tradizionali + 1 telaio di bicicletta + vari pannelli di latta, + mezzo bidone grosso di sole bottiglie di vetro (circa 500 vuoti pari a 45 kg).

Presenti una ventina di volontari.

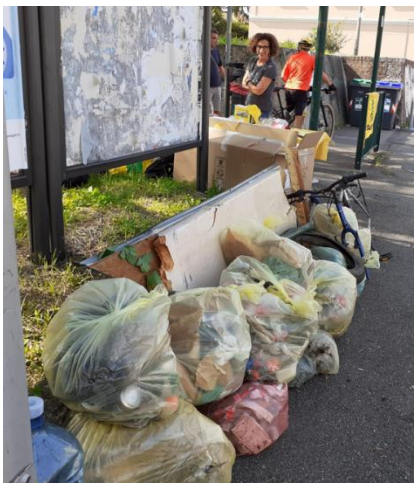

Circolo Legambiente Alexander Langer Monza
Via Correggio Allegri 59 – 20900 Monza (MB)
Codice fiscale 94576410156
monza@legambiente.org

21 ottobre: Pulizie di un boschetto alla fine di via Einstein

Il Comune di Monza ci ha chiesto di organizzare una mattinata di pulizie in una zona molto trascurata di Monza, nei pressi del nuovo sottopasso ferroviario via De Marchi – via Einstein. Abbiamo invitato anche Plastic Free, MonzainBici e una classe della scuola ISM, che ci sta seguendo da parecchi anni.

E' intervenuta anche l'assessora all'Ambiente, Giada Turato, per complimentarsi dell'impegno profuso.

L'iniziativa ha avuto successo e l'area è stata ripulita da tutti i rifiuti abbandonati che costituivano una vera e propria discarica abusiva. E' stato necessario il ragno della Sangalli per portare via tutto quanto raccolto.

Circa 50 volontari, più di 2000 kg di rifiuti raccolti.

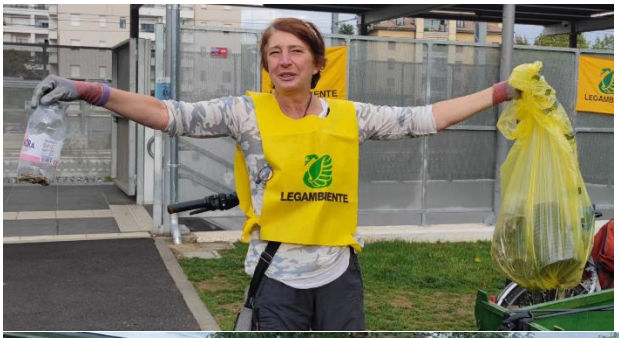

Circolo Legambiente Alexander Langer Monza
Via Correggio Allegri 59 – 20900 Monza (MB)
Codice fiscale 94576410156
monza@legambiente.org

23 settembre – 14 ottobre: scuole di Brugherio

Numerose le giornate con studentesse e studenti delle scuole di Brugherio: De Filippo, Kennedy, Fortis e Corridoni.

Data - 2023	enti partecipanti	n. volontari	Kg raccolti	finanziato
30 settembre	Comune Monza e cittadini	20	100	sì
21 ottobre	Comune Monza, Plastic Free, MonzaInBici, ISM e cittadini	50	2.000	sì
23 sett -14 ottobre	4 Scuole Brugherio	Oltre 100		sì
Totale		**Circa 200**	**Circa 2.500**	

Monza, 18 dicembre 2023

Maddalena Nisola

Circolo Legambiente Alexander Langer Monza
Via Correggio Allegri 59 – 20900 Monza (MB)
Codice fiscale 94576410156
monza@legambiente.org

Sommario

Sintesi dell'attuale situazione 1
Cose fatte fin qui (cfr. Prossimi Passi relazione di aprile 2023) 2
Registro dei volontari 3
Inventario Attrezzi nel deposito all'Oasi 4
Spese e finanziamenti 6
Visitatori nel 2023 6
Chiusura Gestione 2020-2023 8
Prossime cose da organizzare 8

Sintesi dell'attuale situazione

L'Oasi si presenta sempre molto bene, grazie alle continue attività di manutenzione ordinaria, svolte da tutti i volontari, e di manutenzione straordinaria, grazie alla presenza di Matteo Besana, il volontario esperto nell'uso della motosega e nel taglio dei rami secchi. Tutte le attività vengono svolte sotto la supervisione della agronoma Tina Ponzellini.

Durante il 2023 l'Oasi è stata un punto di riferimento molto importante per le scuole: abbiamo svolto molte attività soprattutto con gli studenti dell'Hensemberger (2 PCTO). V. relazione allegata del Bando con le scuole.

Sono continuate anche le visite dei cittadini, con un calendario mensile. Nelle ultime occasioni, il flusso dei visitatori è diminuito, per cui pensiamo che ora abbia senso aprire l'Oasi solo in concomitanza a qualche iniziativa specifica (ad es. River Litter fatto durante le Pulizie di Primavera con il Comune).

Sono stati organizzati anche alcuni eventi, che hanno visto l'Oasi come luogo idoneo e accogliente per attività all'aperto: in particolare l'iniziativa che ha visto il coinvolgimento di tanti volontari sotto la guida di Sergio: "Esercizi armonia", lettura con sonorizzazione.

Effettuata anche quest'anno, oltre a River Litter, l'iniziativa di citizen science Plastic-Pirates.

Nessuna notizia sul progetto AIPO.

Dopo l'evento atmosferico di fine luglio, quando sono stati abbattuti tanti alberi, abbiamo dovuto fare parecchie giornate di manutenzione straordinaria per togliere i rami e i tronchi pericolanti. Per eliminare un tronco che ci era bloccato sotto il ponticello, abbiamo chiesto l'intervento della Protezione Civile.

Nessuna risposta da parte del Comune, riguardo la possibilità di entrare in modo indipendente sulla sponda sinistra.

Per questo motivo, dopo aver iniziato con grande soddisfazione a pulire anche la sponda sinistra, e per il fatto che AIPO non ha mai chiarito di chi è la responsabilità della manutenzione straordinaria (Alberi alti) non abbiamo più continuato le attività di manutenzione della sponda sinistra.

Abbiamo appreso che il Comune ha chiesto di inserire quest'area all'interno della gestione del Parco Valle Lambro. Il processo è in divenire.

Sono stati conclusi quasi tutti i punti indicati nella precedente relazione (v. paragrafo successivo): manca ancora una buona documentazione stampata divulgativa.

Cose fatte fin qui (cfr. Prossimi Passi relazione di aprile 2023)

Tenendo presente gli obiettivi di valorizzazione dell'Oasi, queste le attività concrete da fare:

1. **Manutenzione sponda sinistra:** sono state effettuate parecchie mattinate di manutenzione, in accordo con il condominio di Via Castelfidardo
2. **Pensare a migliorare la biodiversità della sponda sinistra:** installato un beehotel
3. **Visite prima domenica del mese:** realizzate 5 mattinate
4. **Attività con le scuole:** 2 PCTO e numerose visite v. tabellina riassuntiva
5. **Attività con Monica Besana:** realizzato un percorso di 3 incontri con disabili cognitivi che hanno permesso alla dottoressa la stesura dell'elaborato di Tirocinio del Master in Orticoltura Terapeutica
6. **Visite con altre entità :** visita con CCR e Banca del Tempo
7. **Nuove iniziative (degustazione miele, performance di letture con sonorizzazione, …) :** realizzate con buona partecipazione
8. **documentazione sull'Oasi da migliorare:** ancora da fare

Registro dei volontari

Questo l'elenco aggiornato dei volontari attivi all'Oasi con una certa costanza e quindi inseriti nel Registro Volontari.

Nome	Cognome	data IN	data OUT	OASI
Giorgio	Majoli	1999		1
Atos	Scandellari	1999		2
Angelo	Ammoni	1999		3
Laura	Brambilla	3/6/2004		4
Maddalena	Viola	16/1/2014		5
Anna	Da Re	2/1/2017		6
Patrizia	Frasca	2/1/2017		7
Lilly	Faggio	31/12/2017		8
Edoardo	Gobbi	22/3/2018		9
Federico	Crippa	2/5/2019		10
Marta	Capuzzi	21/9/2019		11
Tina	Ponzellini	12/2/2021		12
Stefano	Benzoni	6/9/2021		13
Davide	Meneghello	6/9/2021		14
Alessandro	Mauri	6/9/2021		15
Maria Vittoria	Veronelli	6/9/2021		16
Micol	Rossini	6/9/2021		17
Piera	Micheletti	6/9/2021		18
Matteo	Besana	1/10/2021		19
Raffaella	Vigna	3/2/2022		20
Danilo	Combi	19/1/2023		21
Chiara	Morena	26/1/2023		22
Sergio	Bassanini	20/10/2023		23

Inventario Attrezzi nel deposito all'Oasi

Questa la lista aggiornata degli attrezzi, dopo gli acquisti fatti negli ultimi mesi.

Abbiamo infatti a acquistato un secondo decespugliatore, che ci ha permesso di facilitare di molto la fase di taglio erba. I decespugliatori sono custoditi d'inverno nel box, e durante la stagione buona direttamente nel deposito attrezzi all'Oasi.

La motosega non è inserita in questo inventario perché va tenuta sempre al riparo. Inoltre, necessita di manutenzione straordinaria (limatura catena). Per ora Matteo Besana ci ha aiutato, ora dovrebbe prenderla in carico un volontario, altrimenti bisognerà portarla a fare la manutenzione ad una Agraria.

LEGAMBIENTE
MONZA
Circolo Alexander Langer

ATTREZZI PRESSO OASI LEGAMBIENTE		14/02/24
N°	DESCRIZIONE	PEZZI
1	SEGA	1
1A	PICCOLA SEGA RICHIUDIBILE	2
2	SECCHIO NERO	3
2A	SECCHIO NERO	4
2B	MASTELLO NERO	5
2C	MASTELLONE NERO GIGANTE	6
3	TRONCARAMI	7
4	FORBICE GRANDE	8
5	FORCONE	9
6	ASCIA	10
7	RASTRELLO PICCOLO RIGIDO X ERBA colore GIALL	11
7A	ASTRELLO PICCOLO RIGIDO X ERBA colore BLU	12
7B	ASTRELLO PICCOLO RIGIDO X ERBA colore BLU	13
7C	RASTRELLO RAMATO X FOGLIE- BLU	14
8	SPECIE DI GUGGIA	15
9	ZAPPA	16
9A	ZAPPA	17
9B	ZAPPA	18
10	PICCONE	19
11	FALCETTO	20
11A	FALCETTO	21
12	SVETTATOIO	22
13	CESOIE	23
13A	CESOIE	24
13B	CESOIE	25
14	RONCOLA	26
15	BADILE	27
16	VANGA VECCHIA	28
16A	VANGA	29
17	ASCO ARANCIO CON CUFFIE E VISIERA	30
17A	CASCHETTO GIALLO	31
18	VASSOIO NERO	32
18A+B	N° 2 VASSOI BIANCHI	33+34
19A	N° 1 PAIA DI STIVALI	35
20	RETINA X MICROPLASTICHE	36
21	KIT ANALISI	37
22	ANNAFFIATOIO VIOLA+SOFFIONE	38
23+A	N° 2 SECCHI BIANCHI	39+40
24A + B	N° 2 DECESPUGLIATORE A MISCELA	41+42
25	CASSETTA PRONTO SOCCORSO	43
	GUANTONI PESANTI	
	SACCHI VARI SPAZZATURA	
	N.1 ACQUA E BICCHIERI	
	CORDE GIALLE/NERE	

Spese e finanziamenti

Grazie ai bandi, siamo riusciti ad acquistare ancora parecchi attrezzi mancati (decespugliatore e batterie x motosega).

Nelle tabelle sotto riportate, le uscite corrispondenti ai bandi sono state tutte recuperate.

Riepilogo Spese 2023

INIZIATIVA	*FINANZIAMENTI*	entrata	uscita	Totale generale
Oasi	Bando Volontariato 2022 - Regione Lombardia		-523	-523
	Circolo	544	-978,42	-434,42
Totale Oasi		544	-1501,42	-957,42

Nelle uscite del 2023, l'importo maggiore è relativo alla assicurazione obbligatoria 510 euro che è esposta solo come cofinanziamento nei bandi, e l'acquisto di altre magliette dell'Oasi che ancora non sono state vendute.

Visitatori nel 2023

Azione	Descrizione attività	Scuola	n. studenti	n.ore/attività	n.classi	Data	docente	Classi
5.1 e 6.1	Attività all'Oasi + plogging	Liceo Zucchi	28	3	1	11/10/2022	Roberta De Caro	IV° ginnasio
5.1 e 6.1	Attività all'Oasi + plogging	Liceo Zucchi	18	3	1	23/11/2022	Roberta De Caro	V° ginnasio
5.1	Viaggio lungo il Lambro	Hensemberger	20	8	1	nov-dic 2022	Roberta Sofi	3AL
5.1	Attività all'Oasi - IFF+IBE+Limeco	Hensemberger	23	5	1	14/03/2023	Cristina Ferrario	1BL
5.1	Attività all'Oasi - IFF+IBE+Limeco	Hensemberger	16	5	1	20/03/2023	Katia Lofrano	2B1
5.1 e 6.1	Attività all'Oasi + plogging	Nanni Valentini	23	3	1	31/03/2023	Mariella Cesati	2F
5.1 e 6.1	Attività all'Oasi + plogging	Nanni Valentini	22	3	1	17/04/2023	C. Duran	3I
5.1	Attività all'Oasi	Liceo Zucchi	20	2	1	28/04/2023	Roberta De Caro	V° ginnasio
5.1	Attività all'Oasi	Liceo Zucchi	21	2	1	02/05/2023	Roberta De Caro	V° ginnasio
5.1	Attività all'Oasi + plogging	Nanni Valentini	23	3	1	23/05/2023	Andrea Sciffo	3G
5.1	Attività all'Oasi - PON (IFF+IBE+Limeco)	Hensemberger	30	4	1	13/06/2023	Barbara Redigolo	PON
5.1	Attività all'Oasi - PCTO Acque	Hensemberger	46	9	2	feb-giu 2023	Cristina Ferrario	3C1+3C2
	Visita straordinaria	Confalonieri	25	2	1	20/09/2023	Giovanni Longoni	2° media
	Totale	**4**	**315**	**52**	**14**			

Iniziative aperte al pubblico	data	partecipanti esterni
Visita aperta al pubblico	05-mar-23	10
Visita aperta al pubblico	02-apr-23	11
Visita CCR	04-mag-23	20
Visita aperta al pubblico	07-mag-23	23
CPS (disabili)		3
Api In Città	21-mag-23	28
Visita aperta al pubblico	04-giu-23	9
Visita aperta al pubblico	03-set-23	2
Visita Festival Parco	16-set-23	16
Visita aperta al pubblico	01-ott-23	10
Visita Banca del Tempo	21-ott-23	20
totale		**152**
Scuole		
scuole as 2022-2023 (13 classi/4 scuole)		315
Totale 2023		**467**

Chiusura Gestione 2020-2023

Sintesi dati:

		2022	2023
Visite e iniziative ad hoc		157	152
Studenti		77	315
Totale visitatori		**234**	**467**
Totale visitatori gestione 2020-2023			**701**
	2021	**2022**	**2023**
entrate	680	638	544
uscite	-267	-1063	-978
Totale	**413**	**-425**	**-434**
Totale bilancio gestione 2020-2023			**-446**

Prossime cose da organizzare

Visto il cambio di gestione, lascio a chi mi seguirà la nuova impostazione delle attività.

GRAZIE A TUTTI I VOLONTARI CHE HANNO RESO POSSIBILE TUTTO CIO'

RENDICONTO DI CASSA 2023

USCITE	2023	2022	ENTRATE	2023	2022
Attività di interesse generale					
A) Uscite attività interesse generale			**A) Entrate attività interesse generale**		
Totale A1 - Materie Prime, di consumo e di merci	-€ 2.093,80	-€ 2.165,53	Totale A1 - Entrate da quote associative	€ 1.589,00	€ 1.128,00
Totale A2 - servizi	-€ 7.000,43	-€ 5.308,93	Totale A2 - Entrate dagli associati per attività mutualistiche	€ 0,00	€ 0,00
Totale A3 - Godimento beni di terzi	-€ 25,00	€ 0,00	Totale A3 - Entrate per prestazioni e cessioni ad associati e f	€ 0,00	€ 0,00
Totale A4 - Personale	€ 0,00	0	Totale A4 - Erogazioni liberali	€ 0,00	€ 0,00
Totale A5 - Uscite diverse di gestione	-€ 5.329,00	-€ 1.380,80	Totale A5 - Entrate del 5 per mille	€ 0,00	€ 444,93
			Totale A6 - contributi soggetti privati	€ 14.714,45	€ 11.788,17
			Totale A7 - Entrate per prestazioni e cessioni a terzi	€ 0,00	€ 0,00
			Totale A8 - contributi da enti pubblici	€ 3.846,15	€ 0,00
			Totale A9 - Entrate da contratti con enti pubblici	€ 0,00	€ 0,00
			Totale A10 - Altre entrate	€ 0,00	€ 0,00
Totale	-€ 14.448,23	-€ 8.855,26	Totale	€ 20.149,60	€ 13.361,10
			Attività interesse generale: Avanzo/disavanzo	**€ 5.701,37**	**€ 4.505,84**
B) Uscite da attività diverse					
Totale B1 - Materie Prime, di consumo e di merci	€ 0,00	€ 0,00	Totale B1 - Entrate per prestazioni e cessioni ad associati e f	€ 0,00	€ 0,00
Totale B2 - servizi	€ 0,00	€ 0,00	Totale B2 - Contributi da soggetti privati	€ 0,00	€ 0,00
Totale B3 - Godimento beni di terzi	€ 0,00	€ 0,00	Totale B3 - Entrate per prestazioni e cessioni a terzi	€ 0,00	€ 0,00
Totale B4 - Personale	€ 0,00	€ 0,00	Totale B4 - Contributi da enti pubblici	€ 0,00	€ 0,00
Totale B5 - Uscite diverse di gestione	€ 0,00	€ 0,00	Totale B5 - Entrate da contratti con enti pubblici	€ 0,00	€ 0,00
			Totale B6 - Altre entrate	€ 0,00	€ 0,00
Totale	€ 0,00	€ 0,00	Totale	€ 0,00	€ 0,00
C) Uscite da attività di raccolta fondi			**C) Entrate da attività di raccolta fondi**		
Totale C1 - Uscite per raccolte fondi abituali	€ 0,00	€ 0,00	Totale C1 - Entrate per raccolte fondi abituali	€ 0,00	€ 0,00
Totale C2 - Uscite per raccolte fondi occasionali	€ 0,00	€ 0,00	Totale C2 - Entrate per raccolte fondi occasionali	€ 0,00	€ 0,00
Totale C3 - Altre uscite	€ 0,00	€ 0,00	Totale C3 - Altre entrate	€ 0,00	€ 0,00
Totale	€ 0,00	€ 0,00	Totale	€ 0,00	€ 0,00
Attività finanziarie e patrimoniali					
D) Uscite da attività finanziarie e patrimoniali			**D) Entrate da attività finanziarie e patrimoniali**		

Totale D1 - Su rapporti bancari		-€ 37,50	-€ 30,00	Totale D1 - Da rapporti bancari	€ 280,67	€ 23,00
Totale D2 - Su investimenti finanziari		€ 0,00	€ 0,00	Totale D2 - Da investimenti finanziari	€ 0,00	€ 0,00
Totale D3 - Su patrimonio edilizio		-€ 7.000,00	€ 0,00	Totale D3 - Da patrimonio edilizio	€ 0,00	€ 0,00
Totale D4 - Su altri beni patrimoniali		€ 0,00	€ 0,00	Totale D4 - Da altri beni patrimoniali	€ 0,00	€ 0,00
Totale D5 - Altre uscite		€ 0,00	€ 0,00	Totale D5 - Altre uscite	€ 0,00	€ 0,00
	Totale	-€ 7.037,50	-€ 30,00	Totale	€ 280,67	€ 23,00
				Attività finanziarie e patrimoniali: Avanzo/Disavanzo	**-€ 6.756,83**	**-€ 7,00**

Supporto generale

E) Uscite di supporto generale				**E) Entrate di supporto generale**		
Totale E1 - Materie Prime, di consumo e di merci		-€ 48,90	€ 0,00	Totale E1 - Entrate da distacco del personale	€ 0,00	€ 0,00
Totale E2 - Servizi		-€ 963,58	-€ 352,90	Totale E2 - Altre entrate di supporto generale	€ 0,00	€ 0,00
Totale E3 - Godimento beni di terzi		€ 0,00	€ 0,00			
Totale E4 - Personale		€ 0,00	€ 0,00			
Totale E5 - Altre uscite		€ 0,00	€ 0,00			
	Totale	**-€ 1.012,48**	**-€ 352,90**	**Totale**	**€ 0,00**	**€ 0,00**
				Supporto generale: Avanzo/disavanzo	**-€ 1.012,48**	**-€ 352,90**
TOTALE USCITE		**-€ 22.498,21**	**-€ 9.238,16**	**TOTALE ENTRATE**	**€ 20.430,27**	**€ 13.384,10**
				Avanzo/disavanzo di esercizio 2023	**-€ 2.067,94**	

		2023	**2022**		
Cassa		€ 99,35	€ 462,17		
Banca		€ 12.724,58	€ 14.429,70		
	Totale	**€ 12.823,93**	**€ 14.891,87**	**-€ 2.067,94**	

FINANZIAMENTI	*INIZIATIVA*	*DESCRIZIONE SPESA*	SUM di VALORE
Bando Volontariato 2022	Bando	Chiusura Bando	600
	Totale Bando		600
Totale Bando Volontariato 2022			600
Bando Volontariato 2023-2025	educazione ambientale scuole	Davide Borin naturalista e Letizia Lusetti	-2800
		spese varie	-800
	Totale educazione ambientale scuole		-3600
Totale Bando Volontariato 2023-2025			-3600
Circolo	Cineforum per l'Ambiente	Cineforum Catering + differenza Comune	-600
	Totale Cineforum per l'Ambiente		-600
	Gestione Circolo	Affitto sede via Cederna	-564
		Brindisi	-200
		Commissioni carta di credito	-36
		Competenze	100
		hosting	-98
		IMU + Tari Box + spese condominiali (?)	-150
		Pec	-12
		quota associativa CDV più sede	-160
		quota associativa CSV	-30
		Studio Fattibilità Depaving	-1000
		Varie	-200
		Volontariato 2023	1000
	Totale Gestione Circolo		-1350
	Iniziative varie	Assicurazione 3 iniziative	-255
	Totale Iniziative varie		-255
	Mercatino	Donazione ricevuta al mercatino	100
	Totale Mercatino		100
	Oasi	Caes Assicurazione infortuni - 15 pp	-350
		Caes Assicurazione RC	-160
		Donazione visite	300
		Varie	-200
	Totale Oasi		-410
	Rimborso spese	Congressi	-600
	Totale Rimborso spese		-600
	Tesseramento	Acquisto blocchetti tessere	-680
		Tessere	1400
	Totale Tesseramento		720
Totale Circolo			-2395
Comune Monza	Festa San Fruttuoso	Festa San Fruttuoso	700
	Totale Festa San Fruttuoso		700
Totale Comune Monza			700
Gestione mercatino	Mercatino	Donazione mercatino espositori	1000
	Totale Mercatino		1000
Totale Gestione mercatino			1000
Totale generale			**-3695**

Legambiente Monza

Da: Anna da Re <anna.dare.comunicazione@gmail.com>
Inviato: giovedì 11 gennaio 2024 16:40
A: Legambiente Monza
Oggetto: candidatura a presidente del Circolo Legambiente Monza

Buongiorno,

È ormai notizia comune quella della mia candidatura per la carica di Presidente per il prossimo mandato 2024-2027.

Sarà molto difficile essere all'altezza del lascito di Maddalena, che si è dedicata a questo circolo con grande passione e costanza.
Maddalena lascia un circolo molto diverso da quello che aveva trovato. Sicuramente non ha fatto tutto da sola, ma è stata capace di tenere insieme i diversi volontari, di coordinare le diverse attività e di aumentarne il numero, contribuendo a rendere il nostro circolo più presente e più visibile nella nostra città.

Io faccio parte del circolo dal 2016, e sono stata vice-presidente negli anni in cui Maddalena è stata presidente. Ho avuto modo di partecipare a tante iniziative e a tante decisioni. Anche a qualche delusione.

Quello che mi piacerebbe fare se venissi eletta ve lo elenco qua:

* complessivamente, vorrei che riuscissimo a fare sì che il nostro circolo lasci un segno nella nostra città
* vorrei fare dei nuovi progetti di respiro ampio, da fare con altre associazioni e altre istituzioni, che oltre a un impatto sulla vita della città ce l'abbiano sul mondo in generale
* vorrei rafforzare i rapporti tra i volontari, cercarne di nuovi sì, ma prima di tutto far sentire quelli che ci sono accolti, importanti, riconosciuti
* vorrei che continuassimo a lavorare con le scuole, sia come stiamo facendo adesso grazie ai bandi sia in altre forme che si potranno cercare
* vorrei approfondire ancora di più il rapporto con il Comune e in particolare con l'assessorato all'ambiente. Per la prima volta ci siamo trovati di fronte a un'amministrazione interessata ai temi dell'ambiente, e ovviamente non sappiamo cosa succederà con la prossima amministrazione. Ma i rapporti costruiti bene durano nel tempo, e quindi vale la pena di lavorarci sodo
* vorrei continuare le collaborazioni con le altre associazioni, e cercarne di nuove
* vorrei anche cercare di collaborare di più e meglio con la sede regionale, visto che anche loro stanno cercando di migliorare i rapporti con e tra i circoli. Il principio del fare rete vale per il grande mondo esterno ma anche per quello "interno" di Legambiente

Sono obiettivi ambiziosi ma penso che quando si comincia si deve anche un po' guardare lontano e immaginare dei traguardi.
Se li raggiungeremo sarà perché ci siamo impegnati tutti, non certo per merito mio.

Quindi se diventassi presidente, come Maddalena saprei di avere bisogno di voi tutti, per qualsiasi cosa voglia fare e anche pensare.

Grazie intanto

Anna da Re